Dal 1952 insieme a te
costruiamo la tua casa

Via Cappadocia, 2 - 67100 L'Aquila
Tel. 0862.25338
E-mail: lattanzicostruzioni@tin.it

www.lattanzicostruzioni.com

CERTIFIED ISO 9001 CERTIFIED
QUASER CERTIFICAZIONI S.R.L.
ACCREDIA L'ENTE ITALIANO DI ACCREDITAMENTO
SOA GROUP
White List AntiMafia
Albo Nazionale Gestori Ambientali

PRESENTAZIONE, ORGANIGRAMMA E LAVORI ESEGUITI DALLA SOCIETA'

SEDE LEGALE : Via Cappadocia n. 2 - 67100 L'AQUILA

e-mail: lattanzi.costruzioni@tin.it **pec.: lattanzi.costruzioni@legalmail.it**

tel.: 0862/25338 – 0862/292459 Fax: 0862/62023

INDICE

1. STORIA DELL'AZIEDA 1

2. SCOPO E OGGETTO SOCIALE 2

3. CERTIFICAZIONI 3

4. ORGANIZZAZIONE IMPRENDITORIALE 8

5. PROFILO DEL PERSONALE 10

6. DOTAZIONI TECNICHE 13

7. PROFILO PERSONALE TECNICO 15

8. ELENCO ATTREZZATURE 16

9. ELENCO AUTOMEZZI 17

10. ELENCO LAVORI 18

11. FOTO LAVORAZIONI RICOSTRUZIONE 27

12. GLI ENCOMI E IL NOSTRO IMPEGNO PER IL SOCIALE 46

CHIESA DI SAN MARIO ALLA TORRETTA

1. STORIA DELL'AZIENDA

❖ La società è stata costituita l'11 luglio 1983 con la denominazione di "LATTANZI GIORGIO & FIGLI – S.r.l." in L'Aquila, da Lattanzi Giorgio e i suoi figli, posseduta in forma paritaria.

❖ Nel corso degli anni si è dato corso ai naturali adeguamenti di assetto societario e in data 19 aprile 1995 con atto di fusione per incorporazione della stessa società con la ditta individuale del fondatore Lattanzi Giorgio, costituita il 13 dicembre 1976, ha cambiato denominazione in "LATTANZI COSTRUZIONI S.r.l." in L'Aquila.

❖ La fusione della Società è avvenuta per mettere insieme energie diverse e complementari dei singoli soci che ne hanno di fatto realizzato un sodalizio che va oltre il semplice rapporto economico. Le idee innovative e tecnologiche dei soci figli con le esperienze lavorative di Giorgio Lattanzi sono state la chiave di volta e di sostegno reale allo sviluppo societario negli oltre trenta anni di attività ininterrotta.

❖ Il campo di interesse principale della società riguarda la ristrutturazione e la costruzione di immobili che inducono la società a realizzare notevoli complessi immobiliari di elevate qualità progettuali ed edilizie. Ogni costruzione viene dotata dei più recenti requisiti tecnologici, di automazione, di risparmio energetico e di sicurezza delle persone e delle cose, elemento nei quali la Società eccelle per applicazioni reali ed innovazione tecnologica.

❖ La missione dei soci della "LATTANZI COSTRUZIONI – S.r.l." è diventata l'applicazione delle conoscenze tecnologiche e costruire la casa di oggi e di domani con il massimo comfort e le dotazioni di assoluta qualità edilizia.

2. SCOPO E OGGETTO SOCIALE

La Società ***LATTANZI COSTRUZIONI S.R.L.*** ha lo scopo di ricercare e garantire opportunità di lavoro alle migliori condizioni di mercato ed in relazione a ciò l'impresa svolge le seguenti attività:

- Lavori di terra con eventuali opere connesse in muratura e cemento armato di tipo corrente, demolizioni e sterri

- Edifici civili, industriali monumentali opere completi di impianti e di opere connesse ed accessorie.

- Opere in cemento armato

- Il rispetto, all'interno della propria azienda, degli obblighi di sicurezza previsti dalla normativa vigente DL 9 aprile 2008 n. 81 e s.m.i.: *"Attuazione dell'art. 1 della Legge 3 agosto n. 123 in materia di tutela della salute e della sicurezza nei luoghi di lavoro"* (G.U. n. 101 del 30.04.2008 – Supplemento Ordinario n. 108)

3. Certificazioni

La qualità dei lavori della "LATTANZI COSTRUZIONI è strettamente connessa alla capacità dell'Impresa di dare risposte globali e professionali alle esigenze dei Committenti, cercando di ottimizzare i risultati esecutivi attraverso la formazione e l'aggiornamento degli strumenti tecnici

SOA GROUP

Codice Identificativo : 06089021007 (Autorizzazione n.11 del 09/11/2000)

ATTESTAZIONE DI QUALIFICAZIONE ALLA ESECUZIONE DI LAVORI PUBBLICI
(ai sensi del D.P.R. 207/2010)

Rilasciato alla impresa:	LATTANZI COSTRUZIONI S.R.L.			
C. F.:	00291020667	P. IVA:	04904771005	
con sede in:	L'AQUILA	CAP:	67100	Provincia: AQ
Indirizzo:	VIA CAPPADOCIA 2			
Iscritta alla CCIAA di:	AQ	al n.:	00291020667	

Rappresentanti legali		Direttori tecnici	
Nome e Cognome	Codice fiscale	Nome e Cognome	Codice fiscale
GIANCARLO LATTANZI	LTTGCR64T29A345P	Arch. SIMONE LATTANZI	LTTSMN90M20A345W

Categorie e classifiche di qualificazione:

Categoria	Classifica	C.F. direttore tecnico cui è connessa la qualificazione
OG 1	VI	

L'impresa possiede la certificazione (art. 3 comma 1, lettera mm) del D.P.R. 207/2010 valida fino al 22/07/2018 rilasciata da QUASER CERTIFICAZIONI S.R.L..

Attestazione n.:	18139/11/00	(N.ro prog./ codice SOA)	Sostituisce l'attestazione n.:	16830/11/00	(N.ro prog./ codice SOA)
Data rilascio attestazione originaria	11/05/2016	Data scadenza validità triennale	10/05/2019	Data scadenza intermedia (cons. stab.)	
Data rilascio attestazione in corso	31/05/2017	Data effettuazione verifica triennale		Data scadenza validità quinquennale	10/05/2021

Firmatari

Rappresentante Legale	WAGMEISTER GUIDO	Direttore Tecnico	CAMERA GUIDO

SOA GROUP SPA
...mio, 6 - 00198 Roma
IVA 06089021007

CERTIFICATO

Il presente documento attesta che il Sistema di Gestione per la Qualità dell'organizzazione:

Lattanzi Costruzioni S.r.l.

Sede Legale: Via Marcello Boldrini, 7 - 00148 Roma (RM)

è stato verificato ed approvato da QUASER CERTIFICAZIONI S.r.l.
con riferimento al documento ACCREDIA RT-05 e alla seguente norma:

UNI EN ISO 9001:2008

il Sistema di Gestione per la Qualità è applicabile ai seguenti indirizzi:

Via Cappadocia, 2 - 67100 L'Aquila (AQ)

Costruzione e manutenzione di opere di ingegneria civile. (EA 28)

Le eventuali esclusioni ammissibili sono riportate nel Manuale Qualità dell'organizzazione.
La validità è soggetta all'esito positivo delle verifiche di conformità del Sistema di Gestione per la Qualità alla norma di riferimento, svolte con cadenza almeno annuale.

La presente certificazione si intende riferita agli aspetti gestionali dell'impresa nel suo complesso ed è utilizzabile ai fini della qualificazione delle imprese di costruzione ai sensi dell'articolo 40 della legge 163 del 12 aprile 2006 e successive modificazioni e del DPR. 5 ottobre 2010 N. 207

QUASER CERTIFICAZIONI S.r.l.

Certificato n°
935

ACCREDIA
FSM N° 014I
SGQ N° 020A
PRD N° 072B
SCR N° 019F
SGA N° 048D

QUASER CERTIFICAZIONI S.r.l.

Data prima emissione
2009-07-23

Data di scadenza
2018-07-22

Membro degli Accordi di Mutuo Riconoscimento EA, IAF e ILAC
Signatory of EA, IAF and ILAC Mutual Recognition Agreements

Emissione n° 4 del 2015-06-10

Il Direttore
Quaser Certificazioni S.r.l.

Per informazioni circa eventuali variazioni intervenute nello stato della certificazione di cui al presente certificato, si prega di contattare QUASER CERTIFICAZIONI S.r.l. (telefono 02-67479254 - indirizzo e-mail info@quasercert.com) o consultare la banca dati presente sul sito internet www.quasercert.com alla pagina "aziende certificate".

Albo Nazionale Gestori Ambientali
SEZIONE REGIONALE DELL'ABRUZZO
istituita ai sensi del d.lgs 152/2006 presso la Camera di Commercio Industria Artigianato e Agricoltura di L'AQUILA
Via dell'Industria - piazzale esterno Archivio di Stato - Z. I. Bazzano L'Aquila
67100 L'AQUILA (AQ)

Iscrizione N: AQ05938
Il Presidente
della Sezione regionale dell'Abruzzo
dell'Albo Nazionale Gestori Ambientali

Visto l'articolo 212 del decreto legislativo 3 aprile 2006, n.152;
Visto, in particolare, l'articolo 212, comma 8, del citato decreto legislativo 3 aprile 2006, n. 152, che prevede l'iscrizione all'Albo dei produttori iniziali di rifiuti non pericolosi che effettuano operazioni di raccolta e trasporto dei propri rifiuti, nonché le iscrizioni dei produttori iniziali di rifiuti pericolosi che effettuano operazioni di raccolta e trasporto dei propri rifiuti pericolosi in quantità non eccedente trenta chilogrammi o trenta litri al giorno;
Visto il decreto 3 giugno 2014 n. 120 del Ministero dell'ambiente, di concerto con il Ministro dello sviluppo economico e il Ministro delle infrastrutture e dei trasporti, recante il Regolamento per la definizione delle attribuzioni e delle modalità di organizzazione dell'Albo nazionale dei gestori ambientali, dei requisiti tecnici e finanziari delle imprese e dei responsabili tecnici, dei termini e delle modalità di iscrizione e dei relativi diritti annuali, e, in particolare, l'articolo 6, comma 1, lettera a);
Visto, in particolare, l'articolo 16, comma 1, lettera b), e comma 3, del citato decreto 3 giugno 2014, n.120 che regola l'iscrizione con procedura semplificata;
Visto l'allegato "B" alla deliberazione del Comitato nazionale dell'Albo 3 settembre 2014, prot. 03/CN/ALBO, recante modalità per l'iscrizione all'Albo delle suddette imprese;
Vista la comunicazione dell'iscrizione, per trasferimento dalla Sezione Lazio, presentata in data **31/12/2015** registrata al numero di protocollo **10696/2015**;
Vista la deliberazione della **Sezione regionale dell'Abruzzo** in data **26/01/2016** con la quale è stata accolta la domanda d'iscrizione all'Albo nella categoria **2-bis** dell'impresa **LATTANZI COSTRUZIONI - SOCIETA' A RESPONSABILITA' LIMITATA**;

DISPONE
Art. 1
(iscrizione)

L'impresa / Ente:

Denominazione: LATTANZI COSTRUZIONI - SOCIETA' A RESPONSABILITA' LIMITATA
Con Sede a: L'AQUILA (AQ)
Indirizzo: VIA CAPPADOCIA, 2
CAP: 67100
Codice Fiscale: 00291020667

è iscritta all'Albo nazionale gestori ambientali nella categoria **2bis**.

Inizio validità: 26/01/2016
Fine validità: 19/07/2021

Attività svolta/e dall'impresa:

COSTRUZIONE DI EDIFICI RESIDENZIALI E NON RESIDENZIALI

Art. 2
(tipologie di rifiuti e veicoli utilizzabili)

Tipologie di rifiuti:

Rifiuti non pericolosi
Codice di cui all'elenco europeo dei rifiuti

LATTANZI COSTRUZIONI - SOCIETA' A RESPONSABILITA' LIMITATA
Numero Iscrizione AQ05938 **Prot. n.1049/2016 del 23/02/2016**
Provvedimento di Iscrizione Categoria 2bis
IMPOSTA DI BOLLO ASSOLTA IN MODO VIRTUALE
AUTORIZZAZIONE DELL'AGENZIA DELLE ENTRATE
DI L'AQUILA 30146/13 DEL 07/06/2013

Sede Legale: Via Cappadocia n. 2, 67100 L'AQUILA Tel. 0862-25338 / 0862-292459 Fax: 0862/62023
e-mail: lattanzi.costruzioni@tin.it - PEC: lattanzi.costruzioni@legalmail.it

Albo Nazionale Gestori Ambientali
SEZIONE REGIONALE DELL'ABRUZZO
istituita ai sensi del d.lgs 152/2006 presso la Camera di Commercio Industria Artigianato e Agricoltura di L'AQUILA
Via dell'Industria - piazzale esterno Archivio di Stato - Z. I. Bazzano L'Aquila
67100 L'AQUILA (AQ)

[08.01.12] [08.01.14] [08.01.16] [08.01.18] [08.01.20] [08.02.01] [08.04.10] [08.04.12] [08.04.14] [08.04.16] [15.01.01] [15.01.02] [15.01.03] [15.01.04] [15.01.05] [15.01.06] [15.01.07] [15.01.09] [15.02.03] [17.01.01] [17.01.02] [17.01.03] [17.01.07] [17.02.01] [17.02.02] [17.02.03] [17.03.02] [17.04.01] [17.04.02] [17.04.03] [17.04.04] [17.04.05] [17.04.06] [17.04.07] [17.04.11] [17.05.04] [17.05.06] [17.05.08] [17.06.04] [17.08.02] [17.09.04]

Veicoli utilizzabili per il trasporto dei rifiuti non pericolosi:

AQ233104
EG545JS

Art. 3
(prescrizioni)

L'impresa è tenuta ad osservare le seguenti prescrizioni:

1. Durante il trasporto, i rifiuti devono essere accompagnati da copia del presente provvedimento d'iscrizione corredata dalla dichiarazione di conformità all'originale resa dal legale rappresentante dell'impresa ai sensi dell'articolo 47 del D.P.R. 28 dicembre 2000, n. 445;
2. L'attività di trasporto dei rifiuti deve essere svolta nel rispetto delle disposizioni del decreto legislativo 3 aprile 2006, n. 152 e delle relative norme regolamentari e tecniche di attuazione;
3. L'idoneità tecnica dei veicoli adibiti al trasporto di rifiuti deve essere garantita con interventi periodici di manutenzione ordinaria e straordinaria. In particolare, durante il trasporto dei rifiuti deve essere impedita la dispersione, lo sgocciolamento dei rifiuti, la fuoriuscita di esalazioni moleste e deve essere garantita la protezione dei rifiuti trasportati da agenti atmosferici; i veicoli devono essere sottoposti a bonifiche, prima di essere adibiti ad altri tipi di trasporto e, comunque, a bonifiche periodiche. Deve essere garantito il corretto funzionamento dei recipienti mobili destinati a contenere i rifiuti.
4. E' fatto obbligo al trasportatore di sincerarsi dell'accettazione dei rifiuti da parte del destinatario prima di iniziare il trasporto e, comunque, di riportare il rifiuto all'insediamento di provenienza se il destinatario non lo riceve; di accertarsi che il destinatario sia munito delle autorizzazioni o iscrizioni previste ai sensi del decreto legislativo 3 aprile 2006, n. 152.
5. Durante il trasporto dei rifiuti sanitari devono essere rispettate le prescrizioni stabilite dalle specifiche disposizioni che disciplinano la gestione di questa categoria di rifiuti con particolare riferimento alle norme di tutela sanitaria e ambientale sulla gestione dei rifiuti sanitari a rischio infettivo.
6. I recipienti, fissi e mobili, utilizzati per il trasporto di rifiuti pericolosi devono essere sottoposti a trattamenti di bonifica ogni volta che siano destinati ad essere reimpiegati per trasportare altri tipi di rifiuti; tale trattamento deve essere appropriato alle nuove utilizzazioni.
7. E' in ogni caso vietato utilizzare mezzi e recipienti che hanno contenuto rifiuti pericolosi per il trasporto di prodotti alimentari. Inoltre, i recipienti mobili destinati a contenere i rifiuti devono possedere adeguati requisiti di resistenza in relazione alle proprietà chimico-fisiche ed alle caratteristiche di pericolosità dei rifiuti contenuti e devono essere provvisti di:
   A - idonee chiusure per impedire la fuoriuscita del contenuto;
   B - accessori e dispositivi atti ad effettuare in condizioni di sicurezza le operazioni di riempimento e svuotamento;
   C - mezzi di presa per rendere sicure ed agevoli le operazioni di movimentazione.
8. Fatto salvo quanto previsto dall'articolo 187 del decreto legislativo 152/06, è vietato il trasporto contemporaneo su uno stesso veicolo di rifiuti pericolosi o di rifiuti pericolosi e rifiuti non pericolosi che tra loro risultino incompatibili ovvero suscettibili di reagire dando luogo alla formazione di prodotti esplosivi, infiammabili o comunque pericolosi.
9. L'imballaggio ed il trasporto dei rifiuti non pericolosi devono rispettare le norme previste dalla disciplina sull'autotrasporto nonché, se del caso, quelle previste per il trasporto delle merci pericolose
   L'imballaggio ed il trasporto dei rifiuti pericolosi devono rispettare le seguenti ulteriori disposizioni:
   a) sui veicoli deve essere apposta una targa di metallo o un'etichetta adesiva di lato cm 40 a fondo giallo,

LATTANZI COSTRUZIONI - SOCIETA' A RESPONSABILITA' LIMITATA
Numero Iscrizione AQ05938 **Prot. n.1049/2016 del 23/02/2016**
Provvedimento di Iscrizione Categoria 2bis
IMPOSTA DI BOLLO ASSOLTA IN MODO VIRTUALE
AUTORIZZAZIONE DELL'AGENZIA DELLE ENTRATE
DI L'AQUILA 30146/13 DEL 07/06/2013

Sede Legale: Via Cappadocia n. 2, 67100 L'AQUILA Tel. 0862-25338 / 0862-292459 Fax: 0862/62023
e-mail: lattanzi.costruzioni@tin.it - PEC: lattanzi.costruzioni@legalmail.it

Albo Nazionale Gestori Ambientali
SEZIONE REGIONALE DELL'ABRUZZO
istituita ai sensi del d.lgs 152/2006 presso la Camera di Commercio Industria Artigianato e Agricoltura di L'AQUILA
Via dell'Industria - piazzale esterno Archivio di Stato - Z. I. Bazzano L'Aquila
67100 L'AQUILA (AQ)

recante la lettera "R" di colore nero alta cm 20, larga cm 15 con larghezza del segno di cm 3. La targa va posta sulla parte posteriore del veicolo, a destra ed in modo da essere ben visibile.
b) sui colli deve essere apposta un'etichetta o un marchio inamovibile a fondo giallo aventi le misure di cm 15x15, recante la lettera "R" di colore nero alta cm 10, larga cm 8, con larghezza del segno di cm 1,5. Le etichette devono resistere adeguatamente all'esposizione atmosferica senza subire sostanziali alterazioni; in ogni caso la loro collocazione deve permettere sempre una chiara e immediata lettura.
Devono altresì essere rispettate, se del caso, le disposizioni previste in materia di trasporto delle merci pericolose

10. I veicoli adibiti al trasporto dei rifiuti pericolosi devono essere dotati di mezzi per provvedere ad una prima sommaria innocuizzazione e/o al contenimento della dispersione dei rifiuti che dovessero accidentalmente fuoriuscire dai contenitori, nonché di mezzi di protezione individuale per il personale addetto al trasporto.
11. In caso di spandimento accidentale dei rifiuti i materiali utilizzati per la loro raccolta, recupero e riassorbimento dovranno essere smaltiti secondo le modalità adottate per i rifiuti e insieme agli stessi.
12 Il presente provvedimento è rilasciato esclusivamente ai fini e per gli effetti del decreto legislativo 152/06. Il mancato rispetto, da parte dell'impresa iscritta, delle norme di legge e regolamentari nonché delle disposizioni amministrative applicabili al caso, con particolare riguardo alla disciplina in materia di trasporto e di ambiente (come definita nell'art. 10, comma 2, lettera d), n.1, del D.M. 120/2014), costituisce infrazione sanzionabile ai sensi degli artt. 19, comma 1, lettera a), e 20, comma 1, lettera d), del D.M. 120/2014.

Art. 4
(ricorso)

Avverso il presente provvedimento, è ammesso, entro 30 giorni dal ricevimento, ricorso gerarchico improprio al Comitato Nazionale dell'Albo Nazionale Gestori Ambientali, Via Cristoforo Colombo, 44 – 00147 Roma, od in alternativa entro 60 gg. alla competente Sezione del Tribunale Amministrativo Regionale.

L'AQUILA, 23/02/2016

Il Segretario
- Dott.ssa Antonella Di Stefano -

Il Presidente
- Geom. Francesco Zaccagno -

LATTANZI COSTRUZIONI - SOCIETA' A RESPONSABILITA' LIMITATA
Numero Iscrizione AQ05938 **Prot. n.1049/2016 del 23/02/2016**
Provvedimento di Iscrizione Categoria 2bis
IMPOSTA DI BOLLO ASSOLTA IN MODO VIRTUALE
AUTORIZZAZIONE DELL'AGENZIA DELLE ENTRATE
DI L'AQUILA 30146/13 DEL 07/06/2013

Sede Legale: Via Cappadocia n. 2, 67100 L'AQUILA Tel. 0862-25338 / 0862-292459 Fax: 0862/62023
e-mail: lattanzi.costruzioni@tin.it - PEC: lattanzi.costruzioni@legalmail.it

4. ORGANIZZAZIONE IMPRENDITORIALE

La Società ***Lattanzi Costruzioni – S.r.l***. è organizzato sia come personale che come mezzi ed attrezzature per la realizzazione di edifici.

Il supporto professionale per la progettazione e direzione tecnica è fornita dalla società di progettazione: ***MPM INGEGNERIA*** Via Pescara n. 2, 67100 L'AQUILA.

In considerazione della tipologia dei lavori da eseguirsi la Società ***Lattanzi Costruzioni S.r.l.*** è in grado di garantire tempi di risposta certi, costituendo nuclei operativi ad hoc, con un opportuno numero di dipendenti avente in dotazione le attrezzature e i mezzi per l'esecuzione in completa autonomia e conformità alla regola d'arte.

I tecnici della Società ***MPM INGEGNERIA*** si affiancano agli operativi e tecnici interni della stessa ***Lattanzi Costruzioni S.r.l.*** per visionare la rispondenza delle opere eseguite al progetto consegnato, e periodicamente per la realizzazione/aggiornamento della documentazione tecnica per eventuali varianti in corso d'opera.

Consulenti esterni a cui la Società *LATTANZI COSTRUZIONI S.r.l.* si affida

- Ci avvaliamo per tutti i controlli medici del nostro personale e gli adempimenti relativi alle norme 626, 528, 494, 277 e successive modifiche ed integrazioni della Società, a: ***SAFETY SERVICES, Sicurezza e qualità,*** L'Aquila S.S. 17 Ovest 34/4, 36, ***Dott.ssa Scipione Cinzia***;

- Per le consulenze civiliste, amministrative, contrattuali, e penaliste, collaboriamo con lo studio dell'avv. ***Angelo Cora***, in L'Aquila, Via Cappadocia n. 2;

- Per la consulenza fiscale, ci assiste lo ***Studio Tributario Associatato GIANNANGELI-SELIM*** Dottori Commercialista e revisori contabili Dott. Giovanni Giannangeli e Dott. Selim in L'Aquila Via Amleto Cencioni n. 5

- Per la consulenza del nostro organico (assunzioni, buste paga, ecc.), ***Rag. Marco Federici Benedetti***, in L'Aquila Via Montereale n. 1

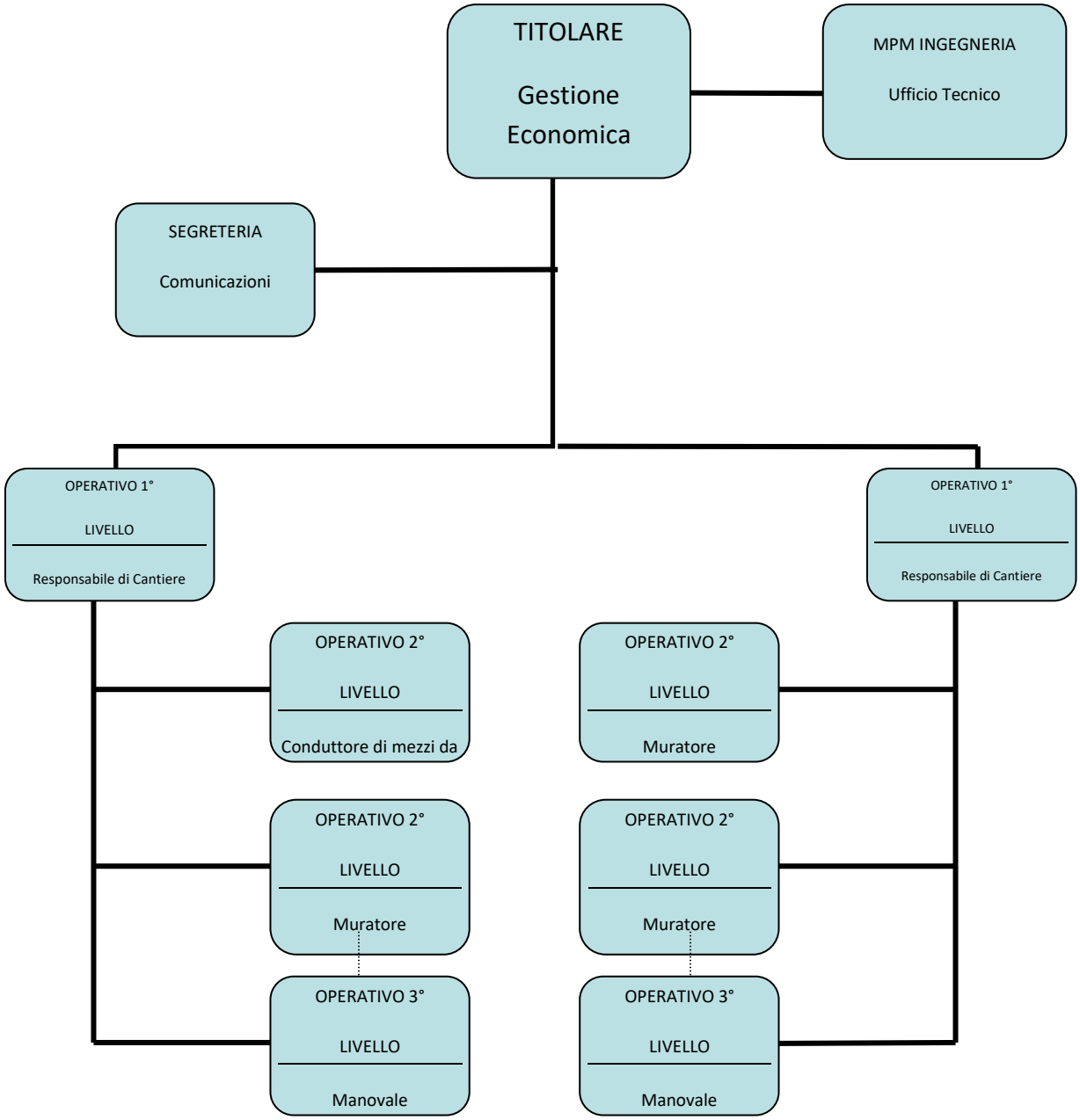
TITOLARE
Gestione Economica
MPM INGEGNERIA
Ufficio Tecnico
SEGRETERIA
Comunicazioni
OPERATIVO 1° LIVELLO
Responsabile di Cantiere
OPERATIVO 1° LIVELLO
Responsabile di Cantiere
OPERATIVO 2° LIVELLO
Conduttore di mezzi da
OPERATIVO 2° LIVELLO
Muratore
OPERATIVO 2° LIVELLO
Muratore
OPERATIVO 2° LIVELLO
Muratore
OPERATIVO 3° LIVELLO
Manovale
OPERATIVO 3° LIVELLO
Manovale

5. PROFILO DEL PERSONALE LATTANZI COSTRUZIONI SRL

Il personale che la Società ***Lattanzi Costruzioni S.r.l.*** rende disponibile per la gestione, l'esecuzione dei lavori avrà il seguente profilo tecnico (**Scheda n. 1**)

Scheda n.1 – ELENCO PERSONALE SOCIETA' Lattanzi Costruzioni S.r.l.

RIF.	NOMINATIVO	FUNZIONE	LIVELLO OPERATIVO
1	Lattanzi Giancarlo	Amministratore Unico	-
2	Ing. Sergio De Paulis	Resp.Ufficio Tecnico	-
3	Lattanzi Graziella	Impiegata	-
4	Del Pinto Selene	Impiegata	-
5	Geom. Solazzo Simone	Responsabile di cantiere	1°
6	Arch.Lattanzi Simone	Responsabile di cantiere, direttore tecnico	1°
7	Di Maio Ferruccio	Conduttore di mezzi edili	2°
8	Xoxi Florian	Muratore	2°
9	Farcas Tiberiu Mihai	Manovale specializzato	3°
10	Giannone Marcello	Muratore	2°
11	Pezzetta Giovanni	Muratore	3°
12	Caravella Vito	Manovale specializzato	2°
13	Pompili Maurizio	Elettricista	3°

RESPONSABILITA'

- Responsabile della Sicurezza
- Approvazione ed autorizzazione della Contabilità e misure dei lavori eseguiti

MANSIONI: Amministratore della **Lattanzi Costruzioni S.r.l.**

TITOLO DI STUDIO: Diploma di scuola media inferiore

ATTIVITA':

- Analisi della documentazione tecnica prodotta dal tecnico n. 1
- Analisi della documentazione contabile prodotta dal tecnico n. 1
- Analisi della documentazione prodotta dagli operativi e responsabili dell'esecuzione dei lavori
- Approvazione dei documenti

OPERATIVO 1° LIVELLO

RESPONSABILITA':

- Responsabile di cantiere e Direttore Tecnico
- Interfaccia ufficio tecnico **Enti e/o Committenti privati**
- Interfaccia ufficio tecnico Società **MPM Ingegneria**
- Interfaccia ufficio amministrativo della Società **Lattanzi Costruzioni S.r.l.**
- Aggiornamento documentazione tecnica
- Gestione delle contabilità dei SAL

MANSIONI: Responsabile di cantiere, dei lavori

ATTIVITA':

- Analisi della documentazione tecnica prodotta dal tecnico n. 1
- Analisi della documentazione contabile prodotta dal tecnico n. 1
- Analisi della documentazione prodotta dagli operativi e responsabili dell'esecuzione dei lavori

OPERAZIONI:

- Leggere ed interpretare i progetti

OPERATIVO 2° LIVELLO

RESPONSABILITA':

- interfaccia con l'operativo 1° livello

MANSIONI: Muratori **ATTIVITA'**: Specializzati nella costruzione di muratura per opere edili

OPERAZIONI: Abilitato alla guida di mezzi di trasporto ad uso promiscuo, dell'autocarro corredato di gru e macchine operatrici

OPERATIVO 3° LIVELLO

RESPONSABILITA':

-Assistenza al muratore

MANSIONI: Assistenza

ATTIVITA': Assistenza durante i lavori dei muratori, manutenzione della pulizia del cantiere

6. DOTAZIONI TECNICHE

PER L'ESECUZIONE DEI LAVORI

- Tutti gli operatori sono muniti dei Dispositivi di sicurezza individuale secondo le vigenti leggi in materia di sicurezza come prescritto dal Piano Operativo di Sicurezza che viene redatto ogni volta per i singoli cantieri;
- Camion completo di gru manovrabile in tutte le direzione collaudato e certificato secondo le vigente norme di sicurezza;
- gru Liebher portata massima q.li 20
- gru Raimondi portata massima q.li 25
- due minipale BOBCAT
- due miniescavatori BOBCAT
- un autocarro cassonato
- un furgone
- ponteggi mq. 4000
- un auto aziendale per gli spostamenti all'interno dell'area di competenza
- attrezzature standard per i lavori di opere edili
- saldatrice elettrica di piccola potenza
- cellulare con contratto (un cellulare per ciascuno degli operativi di 1° livello)

LOGISTICA

La sede operativa è costituita da:

- Ufficio costituito da tre piani:

Piano terra:

deposito da mq. 100

Piano 1°

1. ingresso
2. sala reception
3. sala riunioni
4. ufficio amministratore della società
5. ufficio tecnico per gestione operativa interna
6. ufficio per gestione operativa interna ed esterna
7. bagno

Piano 2°

8. archivio
9. ufficio per gestione operativa interna ed esterna
10. bagno

Per una superficie complessiva di circa 300 m²

7. PROFILO DEL PERSONALE INGEGNERIA

La consulenza tecnica per la progettazione, la direzione, la verifica dei lavori realizzati dalla Società ***Lattanzi Costruzioni S.r.l.*** è garantita dai tecnici della Società ***MPM INGEGNERIA (Scheda n.2)***

Scheda N. 2 – ELENCO PERSONALE SOCIETA' INGEGNERIA

RIF.	NOMINATIVO	FUNZIONE
1	Ing. Sergio De Paulis	Tecnico progettista
2	Ing. Sandro Perfetto	Tecnico progettista
3	Ing. Enrico Marcantonio	Tecnico progettista

8. ELENCO ATTREZZATURE

L'elenco delle attrezzature di maggior rilievo, della società ***Lattanzi Costruzioni S.r.l.*** sono:

❖ GRUPPI ELETTROGENI MONOFASE	2
❖ GRUPPI ELETTROGENI TRIFASE	1
❖ GRU A TORRE RAIMONDI	1
❖ GRU AUTOMONTANTE LIEBHERR	1
❖ MINIESCAVATORE BOBCAT	2
❖ MARTELLO DEMOLITORE PER BOBCAT	2
❖ MINIPALA BOBCAT	2
❖ TASSELLATORI	3
❖ PONTEGGI	MQ. 4000
❖ SALDATRICI	2
❖ MISCELATORI	3
❖ BETONIERE	3
❖ AVVITATORI A BATTERIA	2
❖ MARTELLO DEMOLITORE DA 16 Kg.	1
❖ MOLE	6
❖ TASSELLATORI A BATTERIA	1
❖ MARTELLO DEMOLITORE DA 12 g.	1
❖ QUADRI ELETTRICI	12
❖ BARACCHE DA CANTIERE	5

❖ POMPA PER INIEZIONI	1
❖ CAROTATRICE	1
❖ SCALPELLATORI DA KG. 3	7
❖ SEGA A LEGNO DA BANCO	1
❖ SEGA AD ACQUA PER TAGLIO PIETRA	2
❖ TIRO ELETTRICO DA 200 KG.	1
❖ SEGA ALTERNATA ALLIGATOR	1

9. ELENCO AUTOMEZZI

L'elenco degli automezzi della società ***"Lattanzi Costruzioni S.r.l."*** sono:

AUTOCARRO TRANSIT	FORD	TG. EG545JS
AUTOCARRO	NISSAN	TG. EB228XG
CAMION CON GRU	IVECO	TG. AQ 233104
AUTOCARRO	NISSAN NAVARA	TG. EN650AG

10. ELENCO DEI PRINCIPALI LAVORI ESEGUITI

RESTAURI MONUMENTALI:

- Cattedrale di S. Rocco a Castel di Ieri (AQ)
- Basilica di S. Felice a Poggio Picenze (AQ)
- Basilica di San Panfilo in Tornimparte (AQ)
- Chiesa di S. Giacomo Apostolo a San Felice D'Ocre (AQ)
- Convento di S. Chiara a Gagliano Aterno (AQ)

LAVORI COMMITTENTI PRIVATI:

- Industria per la lavorazione della frutta per conto della ditta "Raulli" appalto dei lavori Lire 680.000.000;
- Realizzazione dell'Autoparco Comunale per conto del comune della città di L'Aquila
- Due fabbricati per complessivi dieci appartamenti per conto della Cooperativa Laila; appalto dei lavori Lire 1.080.000.000
- Nove fabbricati per complessivi 61 appartamenti per conto della "COOPERATIVA GEMMA 84"; appalto dei lavori Lire 6.100.000.000
- Lavori di costruzione di una media struttura di vendita di prodotti alimentari e non, per conto della "GIO.LAT INVESTIMENTI – S.r.l.", appalto dei lavori € 900.000,00
- Realizzazione della Chiesa S. Mario con annessa biblioteca Confalonieri, in L'Aquila, località Torretta per conto della Curia Arcidiocesi dell'Aquila, appalto dei lavori € 2.617.951,69;
- Costruzione di un centro Direzionale Polivalente in L'Aquila di proprietà della Soc. STRINELLA 88 (Società di scopo) sede attuale della banca BPER composto da uffici, archivi, sala conferenze, autorimesse, per un totale di mq. 20.000 - IMPORTO LAVORI 12.436.000,00 €;
- Costruzione di un albergo-ristorante di proprietà della Soc. GEFAL SRL (società di scopo) in via Strinella – L'Aquila - IMPORTO LAVORI 4.750.000 €;

LAVORI IN CONTO PROPRIO (EDILIZIA PRIVATA):

- un fabbricato di civile abitazione per complessivi dodici appartamenti oltre accessori in L'Aquila, località Torretta, Via Matteo da Leonessa n. 3
- un fabbricato di civile abitazione per complessivi dodici appartamenti oltre accessori in L'Aquila, località Torretta, Via Dei Ciocca n. 18
- tre fabbricati di civile abitazione per complessivi trenta alloggi oltre accessori in L'Aquila, località Torretta, Via Matteo da Leonessa n. 2
- un fabbricato di civile abitazione per complessivi 12 appartamenti oltre accessori in L'Aquila, località Pettino, Via Madonna di Pettino n. 26;
- tre fabbricati per civile abitazione per complessivi 76 appartamenti oltre accessori in L'Aquila, Via Giovanni Pascoli n. 1,2,3
- tre fabbricati per civile abitazione per complessivi 15 appartamenti oltre accessori in L'Aquila, Via Cappadocia n. 1,
- due fabbricati per civile abitazione per complessivi 15 appartamenti oltre accessori in L'Aquila, Via Cappadocia n. 7

- tre fabbricati per civile abitazione per complessivi 18 appartamenti oltre accessori in L'Aquila, Via Cappadocia n. 5 e 9
- due villette bifamiliare in L'Aquila località Torretta, Via Cappadocia n. 2
- una villetta con destinazione ufficio in L'Aquila, località Torretta, Via Cappadocia n. 2
- tre fabbricati di civile abitazione per complessivi dodici appartamenti in L'Aquila Via dei Ciocca n. 2;
- un fabbricato servito da tre scale interne per complessivi sedici appartamenti oltre accessori in L'Aquila, Via dei Ciocca n. 3
- Una struttura prefabbricata su più livelli di complessivi 5.000mq con destinazione artigianale e direzionale in l'Aquila, località Pile

Dopo l'evento sismico del 6 aprile 2009 la Società ha eseguito i seguenti lavori

- Ristrutturazione di due edifici direzionali denominati B2 (ora sede della Regione) e B3 (ora sede dell'Agenzia del Territorio) in L'Aquila, Via Salaria n. 27 per conto della Società "La Rivera Immobiliare"
  Appalto dei lavori: € **659.476,00**
  Durata lavori prevista da progetto: 180 giorni
  Tempo impiegato ultimazione lavori: 112 giorni
  Contenziosi con il Comune: **NESSUNO**
  Contenziosi con la committenza: **NESSUNO**
  Contenziosi con la Direzione dei Lavori: **NESSUNO**

- Ristrutturazione di un edificio (esito di verifica di agibilità "B") in L'Aquila, Via Giovanni Pascoli n. 3 (parti comuni e 16 unità immobiliari), per conto del Condominio Pascoli 3 e i proprietari dei 16 appartamenti
  Appalto dei lavori: € **873.974,00**
  Durata lavori prevista da progetto: 180 giorni
  Tempo impiegato ultimazione lavori: 175 giorni
  Contenziosi con il Comune: **NESSUNO**
  Contenziosi con la committenza: **NESSUNO**
  Contenziosi con la Direzione dei Lavori: **NESSUNO**

- Ristrutturazione di un edificio (esito di verifica di agibilità "B") in L'Aquila, Via Giovanni Pascoli n. 1 (parti comuni e 17 unità immobiliari), per conto del Condominio Pitinium e i proprietari dei 17 appartamenti
  Appalto dei lavori: € **977.271,00**
  Durata lavori prevista da progetto: 180 giorni
  Tempo impiegato ultimazione lavori: 178 giorni
  Contenziosi con il Comune: **NESSUNO**
  Contenziosi con la committenza: **NESSUNO**
  Contenziosi con la Direzione dei Lavori: **NESSUNO**

- Ristrutturazione di un edificio con annessi due appartamenti (esito di verifica di agibilità "B") in L'Aquila, località Bazzano Via del Monte per conto dei signori Giustino e Eugenio Tarquini
  Appalto dei lavori: € **53.532,00**
  Durata lavori prevista da progetto: 180 giorni
  Tempo impiegato ultimazione lavori: 126 giorni
  Contenziosi con il Comune: **NESSUNO**
  Contenziosi con la committenza: **NESSUNO**
  Contenziosi con la Direzione dei Lavori: **NESSUNO**

- Ristrutturazione di un edificio (esito di verifica di agibilità "B") in L'Aquila, località Torretta, Via Cappadocia n. 15 (parti comuni e 6 unità immobiliari), per conto del Condominio Arios e i proprietari dei 6 appartamenti
  Appalto dei lavori: € **142.853,91**
  Durata lavori prevista da progetto: 180 giorni
  Tempo impiegato ultimazione lavori: 128 giorni
  Contenziosi con il Comune: **NESSUNO**
  Contenziosi con la committenza: **NESSUNO**
  Contenziosi con la Direzione dei Lavori: **NESSUNO**

- Ristrutturazione di un edificio (esito di verifica di agibilità "B") in L'Aquila, località Torretta, Via Cappadocia n. 9 (parti comuni e 6 unità immobiliari), per conto del Condominio Luna e i proprietari dei 6 appartamenti
  Appalto dei lavori: € **182.284,45**
  Durata lavori prevista da progetto: 180 giorni
  Tempo impiegato ultimazione lavori: 132 giorni
  Contenziosi con il Comune: **NESSUNO**
  Contenziosi con la committenza: **NESSUNO**
  Contenziosi con la Direzione dei Lavori: **NESSUNO**

- Ristrutturazione di un edificio (esito di verifica di agibilità "B") in L'Aquila, località Torretta, Via Cappadocia n. 1 (parti comuni e 3 unità immobiliari), per conto del Condominio Cappadocia n. 1 e i proprietari dei 3 appartamenti
  Appalto dei lavori: **€ 182.284,45**
  Durata lavori prevista da progetto: 180 giorni
  Tempo impiegato ultimazione lavori: 160 giorni
  Contenziosi con il Comune: **NESSUNO**
  Contenziosi con la committenza: **NESSUNO**
  Contenziosi con la Direzione dei Lavori: **NESSUNO**

- Ristrutturazione di un edificio (esito di verifica di agibilità "B") in L'Aquila, località Torretta, Via Cappadocia n. 5 (parti comuni e 6 unità immobiliari), per conto del Condominio Edelweiss e i proprietari dei 6 appartamenti
  Appalto dei lavori: € **85.568,45**
  Durata lavori prevista da progetto: 180 giorni
  Tempo impiegato ultimazione lavori: 107 giorni
  Contenziosi con il Comune: **NESSUNO**
  Contenziosi con la committenza: **NESSUNO**

Contenziosi con la Direzione dei Lavori: **NESSUNO**

- Ristrutturazione di un edificio (esito di verifica di agibilità "B") in L'Aquila, località Torretta, Via Cappadocia n. 7 (parti comuni e 3 unità immobiliari), per conto del Condominio Orsa Minore e i proprietari dei 3 appartamenti
  Appalto dei lavori: € **367.000,00**
  Durata lavori prevista da progetto: 180 giorni
  Tempo impiegato ultimazione lavori: 158 giorni
  Contenziosi con il Comune: **NESSUNO**
  Contenziosi con la committenza: **NESSUNO**
  Contenziosi con la Direzione dei Lavori: **NESSUNO**

- Ristrutturazione di un edificio (esito di verifica di agibilità "B") in L'Aquila, località Pettino, Via Campovalano n. 7/A (parti comuni e 4 unità immobiliari), per conto del Condominio Gemma 84 Pal. 7/A e i proprietari dei 4 appartamenti
  Appalto dei lavori: € **63.516,26**
  Durata lavori prevista da progetto: 180 giorni
  Tempo impiegato ultimazione lavori: 98 giorni
  Contenziosi con il Comune: **NESSUNO**
  Contenziosi con la committenza: **NESSUNO**
  Contenziosi con la Direzione dei Lavori: **NESSUNO**

- Ristrutturazione di un edificio (esito di verifica di agibilità "B") in L'Aquila, località Pettino, Via Campovalano n. 7/D (parti comuni e 7 unità immobiliari), per conto del Condominio Gemma 84 Pal. 7/D e i proprietari dei 7 appartamenti
  Appalto dei lavori: € **188.742,00**
  Durata lavori prevista da progetto: 180 giorni
  Tempo impiegato ultimazione lavori: 109 giorni
  Contenziosi con il Comune: **NESSUNO**
  Contenziosi con la committenza: **NESSUNO**
  Contenziosi con la Direzione dei Lavori: **NESSUNO**

- Ristrutturazione di un edificio (esito di verifica di agibilità "E") in L'Aquila, località Torretta, Via Cappadocia n. 13 (parti comuni e 5 unità immobiliari), per conto del Condominio Millenium e i proprietari dei 5 appartamenti
  Appalto dei lavori: € **166.275,23**
  Durata lavori prevista da progetto: 720 giorni
  Tempo impiegato ultimazione lavori: 480 giorni
  Contenziosi con il Comune: **NESSUNO**
  Contenziosi con la committenza: **NESSUNO**
  Contenziosi con la Direzione dei Lavori: **NESSUNO**

- Ristrutturazione di un edificio (esito di verifica di agibilità "E") in L'Aquila, località Pettino, Via Madonna di Pettino n. 26 (parti comuni e 10 unità immobiliari), per conto del Condominio Via Madonna di Pettino n. 26 e i proprietari dei 10 appartamenti
  Appalto dei lavori: € **1.104.266,55**
  Durata lavori prevista da progetto: 720 giorni
  Tempo impiegato ultimazione lavori: 520 giorni

Contenziosi con il Comune: **NESSUNO**
Contenziosi con la committenza: **NESSUNO**
Contenziosi con la Direzione dei Lavori: **NESSUNO**

- Ristrutturazione di un edificio (esito di verifica di agibilità "E") in L'Aquila, località Torretta, Via dei Ciocca n. 18 (parti comuni e 10 unità immobiliari), per conto del Condominio La Torretta e i proprietari dei 10 appartamenti
  Appalto dei lavori: € **557.101,68**
  Durata lavori prevista da progetto: 720 giorni
  Tempo impiegato ultimazione lavori: 350 giorni
  Contenziosi con il Comune: **NESSUNO**
  Contenziosi con la committenza: **NESSUNO**
  Contenziosi con la Direzione dei Lavori: **NESSUNO**

- Ristrutturazione e consolidamento strutturale di un edificio, (esito della verifica di agibilità "E") in L'Aquila, Via Matteo da Leonessa (parti comuni e 13 unità immobiliari), per conto del Condominio "EFFE 5" e i proprietari dei 13 appartamenti
  Appalto dei lavori: € **2.000.000,00**
  Durata lavori prevista da progetto: 720 giorni
  Tempo impiegato ultimazione lavori:450 giorni
  Contenziosi con il Comune: **NESSUNO**
  Contenziosi con la committenza: **NESSUNO**
  Contenziosi con la Direzione dei Lavori: **NESSUNO**

- Ristrutturazione e consolidamento strutturale di un edificio, (esito della verifica di agibilità "E") in L'Aquila, Via della Polveriera n. 1/D (parti comuni e 6 unità immobiliari), per conto del Condominio S. Elia e i proprietari dei 6 appartamenti
  Appalto dei lavori: € **1.010.000,00**
  Durata lavori prevista da progetto: 500 giorni
  Tempo impiegato ultimazione lavori: 480 giorni
  Contenziosi con il Comune: **NESSUNO**
  Contenziosi con la committenza: **NESSUNO**
  Contenziosi con la Direzione dei Lavori: **NESSUNO**

- Ristrutturazione e consolidamento strutturale di un edificio residenziale (esito verifica agibilità "E") in L'Aquila, Via Giovanni Pascoli n.2 (parti comuni e 24 unità immobiliari) per conto del "Condominio Genziana" e i proprietari dei 24 appartamenti
  Appalto dei lavori: € **3.350.000,00**
  Durata lavori prevista da progetto: 700 giorni
  Tempo impiegato ultimazione lavori: 660 giorni
  Contenziosi con il Comune: **NESSUNO**
  Contenziosi con la committenza: **NESSUNO**
  Contenziosi con la Direzione dei Lavori: **NESSUNO**

- Demolizione e ricostruzione di un edificio residenziale (esito verifica agibilità "E") in L'Aquila, Via Madonna di Pettino n.24 (parti comuni e 4 unità immobiliari), per conto del condominio Barattelli e i proprietari dei 4 appartamenti
  Appalto dei lavori: € **800.000,00**

Durata lavori prevista da progetto: 720 giorni
Tempo impiegato ultimazione lavori: 420 giorni
Contenziosi con il Comune: **NESSUNO**
Contenziosi con la committenza: **NESSUNO**
Contenziosi con la Direzione dei Lavori: **NESSUNO**

- Demolizione e ricostruzione di un edificio residenziale (esito verifica agibilità "E") in L'Aquila, Via XX Settembre n.13 (parti comuni e 17 unità immobiliari), per conto del condominio Barattelli e i proprietari dei 17 appartamenti
  Appalto dei lavori: € **3.078.000,00**
  Durata lavori prevista da progetto: 720 giorni
  Tempo impiegato ultimazione lavori: 685 giorni
  Contenziosi con il Comune: **NESSUNO**
  Contenziosi con la committenza: **NESSUNO**
  Contenziosi con la Direzione dei Lavori: **NESSUNO**

- Demolizione e ricostruzione di un edificio residenziale (esito verifica agibilità "E") in L'Aquila, Via XX Settembre n.97 (parti comuni e 12 unità immobiliari), per conto del condominio Barattelli e i proprietari dei 12 appartamenti
  Appalto dei lavori: € **2.000.000,00**
  Durata lavori prevista da progetto: 720 giorni
  Tempo impiegato ultimazione lavori: 680 giorni
  Contenziosi con il Comune: **NESSUNO**
  Contenziosi con la committenza: **NESSUNO**
  Contenziosi con la Direzione dei Lavori: **NESSUNO**

- Demolizione e ricostruzione di un edificio residenziale (esito verifica agibilità "E") in L'Aquila, Via Camponeschi n.5 (parti comuni e 10 unità immobiliari), per conto del condominio Camponeschi e i proprietari dei 10 appartamenti
  Appalto dei lavori: € **4.100.000,00**
  Durata lavori prevista da progetto: 720 giorni
  Tempo impiegato ultimazione lavori: in corso
  Contenziosi con il Comune: **-**
  Contenziosi con la committenza: **-**
  Contenziosi con la Direzione dei Lavori: **-**

La Società, in futuro, eseguirà i seguenti lavori:

PER COMMITTENTI PRIVATI

- Ristrutturazione e consolidamento strutturale di un aggregato (esito di verifica di agibilità "E") in Montereale (AQ), Piazza dei Fiori per conto di Polidori Virgilio ed altri
  Appalto dei lavori: circa € **900.000,00**

- Ristrutturazione e consolidamento strutturale di un aggregato (esito di verifica di agibilità "E") in Monticchio (AQ) per conto del Consorzio Via Portella
  Appalto dei lavori: circa € **1.200.000,00**;

ATTIVITA' PER CONTO PROPRIO

- Nuova costruzione di due fabbricati per complessivi dodici appartamenti oltre accessori in L'Aquila Via Celano;
- Un locale commerciale per complessivi mq. 1.000 oltre mq. 1.000 magazzini e garage in l'Aquila Via Celano
- Nuova costruzione di n. sei ville in L'Aquila Via Celano
- Un edificio adibito ad uffici e negozi in l'Aquila Via Celano

I NOSTRI TRAGUARDI IN QUANTO DI PREVENZIONE SISMICA

L'hotel Federico II a prova di sisma unico rifugio per molti

L'AQUILA - È una delle pochissime strutture ricettive aperte, forse l'unica. Ha resistito brillantemente alle numerose scosse, solo qualche piccola lesione, trascurabile. L'hotel Federico II in via Strinella non è solo un albergo: in questi giorni è diventato un vero e proprio punto di riferimento anche per le istituzioni e la popolazione.

«Il progetto è del 1998, con caratteristiche legate alla località - spiega Alberico Contini, direttore dal volto umano, che si fa in quattro per aiutare tutti coloro che bussano alla porta dell'hotel -. La concessione edilizia è del 2001. Nel 2003 la struttura ha avuto l'agibilità e ha aperto i battenti, con le sue 36 camere.

Il livello massimo di sicurezza antisismica ha permesso all'hotel di continuare l'attività, ospitando giornalisti e famiglie. Le strutture edilizie dell'albergo hanno un grado di resistenza molto vicino agli standard giapponesi.

Il camper del Messaggero è redazione e abitazione per i giornalisti rimasti a L'Aquila

La vigilanza durante la costruzione è stata rigorosa e costante. Insomma è stato fatto un ottimo lavoro.

Quali sono ora le difficoltà? Beh, la mancanza del gas, ma ci siamo attrezzati con piastre elettriche, visto che la corrente elettrica è sempre stata erogata; la mancanza d'acqua, lacuna che abbiamo colmato con l'approvvigionamento di cinquemila litri al giorno garantito dai Vigili del fuoco, con cui abbiamo siglato un contratto; la carenza di personale e di derrate alimentari». Contini, però, tiene a sottolineare, soprattutto, che «la struttura è a disposizione delle istituzioni e della popolazione rimaste senza "casa"».

C.Faz.

Siamo sicuri del nostro operato e i nostri risultati lo confermano. Abbiamo realizzato strutture ante sisma che hanno garantito la continua fruizione e abitabilità delle stesse, dal giorno seguente il sisma del 6 aprile 2009 riportando pochissimi se non nessun danno. Due grandi esempi del nostro operato sono le due strutture già menzionate:

- Costruzione di un centro Direzionale Polivalente in L'Aquila di proprietà della Soc. STRINELLA 88 (Società di scopo) sede attuale della sede centrale CARISPAQ composto da uffici (ospita notai, avvocati, commercialisti, studi medici ed è inoltre sede del "Ministero di Grazia e Giustizia"), archivi, sala conferenze, autorimesse, per un totale di mq. 20.000 - IMPORTO LAVORI 12.436.000,00 €;
- Costruzione di un albergo-ristorante di proprietà della Soc. GEFAL SRL (società di scopo) in via Strinella – L'Aquila - IMPORTO LAVORI 4.750.000 €;

In entrambe le realizzazioni la nostra impresa ha fatto parte di un consorzio costituito con altre ditte Aquilane ma la direzione dei lavori è stata affidata al nostro fondatore Lattanzi Giorgio. Il direzionale ha ospitato nell'immediato gli uffici della questura di L'Aquila, l'ampia sala conferenze ha ospitato importantissimi incontri con i vertici istituzionali per l'organizzazione dell'emergenza terremoto. L'hotel Federico II, unico albergo su tutto il territorio a non aver mai chiuso, ha ospitato numerose troupe televisive, famiglie in difficoltà e personaggi illustri in visita nella città.

DICHIARAZIONE DELLA SOCIETA' NEL MERITO DELLE COMPETENZE PROFESSIONALI SPECIALISTICHE

ACQUISITE NELLA TECNICA EDILIZIA DI RIPRISITINO DELL'AGIBILITA' SISIMICA DEI FABBRICATI

Il sottoscritto Giancarlo Lattanzi nato a L'Aquila il 29 dicembre 1964 nella sua qualità di Amministratore Unico della Soc. "LATTANZI COSTRUZIONI S.r.l." con sede legale in L'Aquila Via Cappadocia n. 2

1) La società possiede le competenze professionali specialistiche acquisite nella tecnica edilizia di ripristino dell'agibilità sismica dei fabbricati, avendo formato maestranze interne alla società specializzate nella:
   - Posa in opera di fibre di carbonio atte al confinamento dei nodi trave-pilastro, delle travi e dei pilastri
   - Confinamento di strutture con sagomati metallici
   - Realizzazione di impalcati in legno dei solai e delle coperture
   - Riprofilatura di elementi in C.A. e trattamento ferri di armatura
   - Posa in opera di piastre e scatolari in acciaio per il miglioramento della resistenza di elementi strutturali
   - Operazioni di cuci e scuci di elementi murari danneggiati
   - Posa in opera di reti in fibra di vetro
   - Tecniche di recupero e miglioramento della sicurezza delle cortine
   - Posa in opera di spinottature
   - Posa in opera di reti antiribaltamento e fiocchi
   - Posa in opera di rasature armate con reti in fibra di vetro
   - Posa in opera di fibre di PBO atte al confinamento dei nodi trave-pilastro, delle travi e dei pilastri
   - Realizzazione di rinforzo solai
   - Posa in opera di sistema CAM per rinforzi strutturali

TUTTE LE FOTO CHE SEGUONO PROVENGONO DAI NOSTRI CANTIERI DELLA RICOSTRUZIONE.

INSERIMENTO FIBRE DI CARBONIO PER RINFORZO STRUTTURALE

RETI ANTIRIBALTAMENTO E FIOCCHI

RETI IN FIBRA DI VETRO

RASATURA ARMATA CON RETI IN FIBRA DI VETRO

RINFORZO CON CALASTRELLI

FIBRE DI PBO

RINFORZO SOLAI

RINGROSSO TRAVI E PILASTRI

SISTEMA CUCITURE ATTIVE - CAM

IMPALCATI IN LEGNO PER SOLAI E COPERTURE

RINFORZI STRUTTURALI TRAMITE PROFILI IN ACCIAIO

RINGROSSO ELEMENTI DI FONDAZIONE

SOLAI ALLEGGERITI

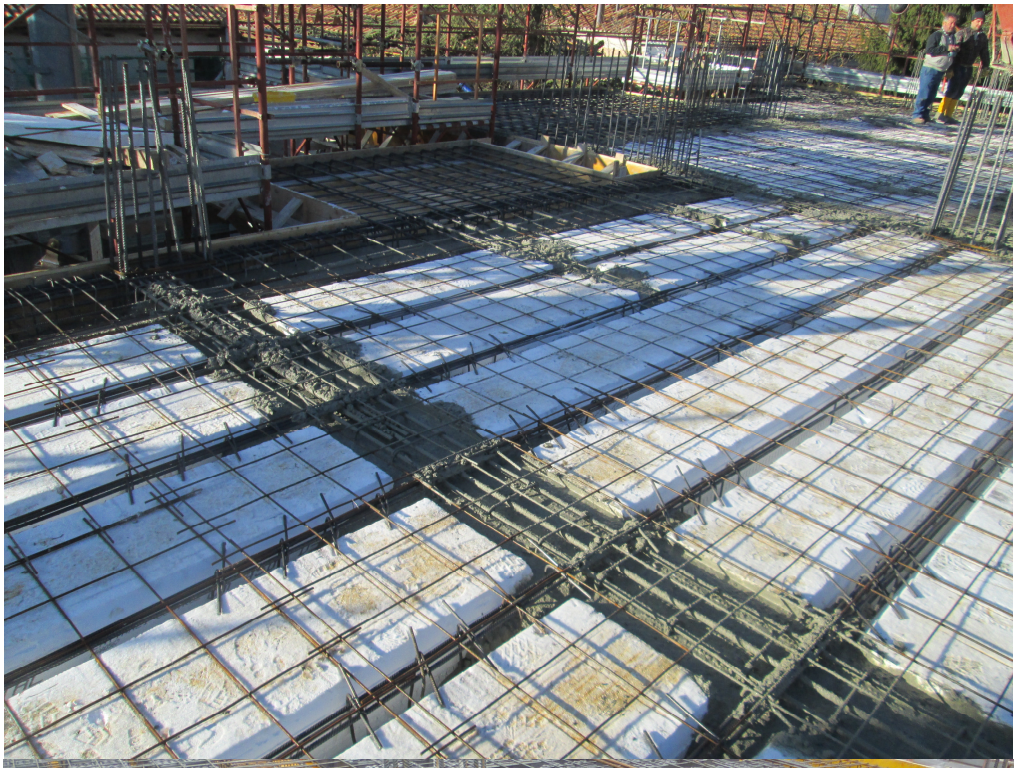

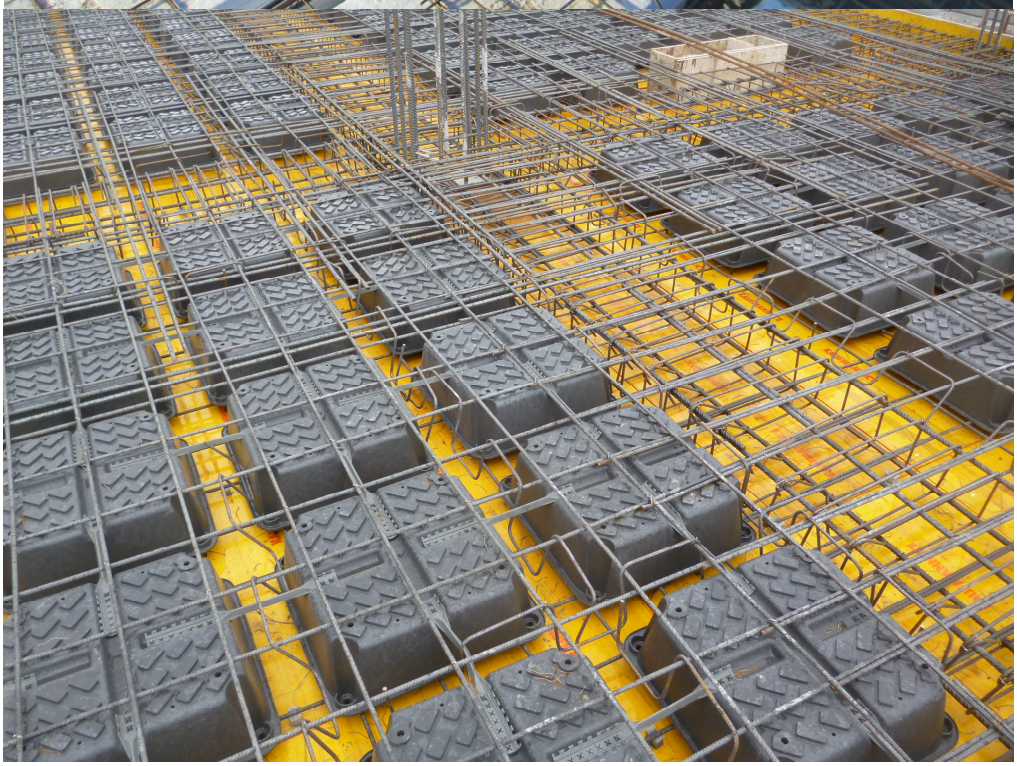

STRUTTURE PORTANTI IN C.A.

L'ERCOLE D'ORO ASSEGNATO AL NOSTRO FONDATORE LATTANZI GIORGIO

PREMIO INTERNAZIONALE

ERCOLE D'ORO

OSCAR DELL'EDILIZIA

assegnato a

Giorgio Lattanzi

quale riconoscimento di merito per l'alto grado di preparazione raggiunto nel settore imprenditoriale per la qualità dei materiali, per la serietà e la professionalità dimostrate nell'espletamento della propria attività.

ad iniziativa dell'

Accademia Internazionale per le Scienze Economiche e Sociali

L'AQUILA li 14/8/1984

IL PRESIDENTE

IL NOSTRO IMPEGNO PER IL SOCIALE

Siamo orgogliosi del nostro territorio e crediamo nelle possibilità che esso con la sua popolazione possono offrire. È per questo che ci impegniamo a essere presenti nella società aquilana investendo su di essa.

Dal 2009 siamo fieri di sostenere la squadra ufficiale della nostra città, **L'Aquila Calcio.**

Abbiamo sostenuto uno dei più grandi esponenti di arte presenti sul nostro territorio, il Maestro **Giancarlo Flati.** Per noi è stato un privilegio e onore poter partecipare come sponsor del maestro alla 57° Esposizione Internazionale d'Arte alla Biennale di Venezia, aiutando questo grande artista Aquilano che ha riscosso grande successo e gradimento da parte della critica.

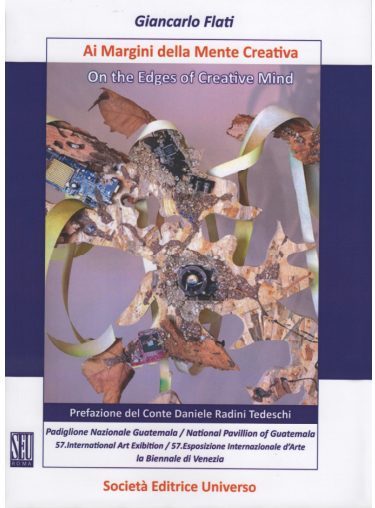

Grazie alla ONLUS "Verdeacqua Nuovi Orizzonti", abbiamo partecipato alla donazione di un veicolo per il trasporto di disabili e di persone con mobilità ridotta.